Завтра

ИЮНЬ, 2018 г. • № 22 (1278) ЦЕНА ДОГОВОРНАЯ

Газета Государства Российского

Александр ПРОХАНОВ

ЦЕЛЬ И МЕЧТА

Указы, с которых Путин начал свой новый президентский срок, — это обращение к строителям, инженерам, губернаторам, депутатам, обращение к людям дела, точного расчёта, к рациональным политикам и творцам. Исполнение этих указов потребует огромных энергий, будет сопровождаться взлётами и падениями, черновой, иногда кромешной, работой. Эти указы должны улучшить нашу земную жизнь, обустроить наше земное общежитие, сделать возвышенней и гармоничней наше русское общество.

Среди этих жёстких программ, обеспечивающих долгожданный рывок, нет обращения к художникам, писателям, к монахам и духовидцам. Но это только кажется. Такое обращение есть. Оно негласное, оно подразумевается. Ибо эти указы, рождённые в конкретное время, на сегодняшнем этапе русской истории, продлевают вековечное русское время, связаны с предшествующими великими русскими трудами по созданию и сбережению государства Российского. Куликовская битва или создание русского флота, написание великих русских опер или строительство советских промышленных гигантов, беспощадные схватки с врагом, увенчанные великой Победой сорок пятого года, — всё это укладывается в линию русской жизни. Историк, философ, поэт способны усмотреть в этих указах их возвышенную сущность, уловить среди тяжёлых земных работ лучезарное русское чувство, которое дышит в пушкинских стихах, в операх Мусоргского, на страницах "Тихого Дона".

Эти президентские указы появились в нелёгкое для России время, когда недруги сжимают вокруг России кольцо, когда страну хотят опрокинуть в бездну, лишить её надежды, выкинуть из истории. Сегодня мы в очередной уже раз проходим сквозь игольное ушко русской истории. И это требует от нас огромного напряжения и огромного терпения, преодоления уныния и духовных немощей, упования на неизбежность русской Победы.

Эти указы есть очередная ступень в строительстве нового государства Российского, которое возникло из бездны девяностых годов. Как хрупкое дерево, оно покрывалось листвой, кроной, тянуло свой ствол ввысь, проходя сквозь пожары и наводнения, уклоняясь от вражеских топоров, желающих его срубить. В этом взрастании были кавказские войны, были Норд-Ост и Беслан. Но был и Крым, была новая победоносная армия, было преображение Москвы и Петербурга, ставших самыми красивыми городами мира, было чудотворное возведение Грозного, возведение дивных монастырей и могучих оборонных заводов.

Мы преодолели безвременье, наступившее после распада великого Союза. Мы переплыли это ядовитое кислотное море, вышли на берег по шатким мосткам, выбрали дорогу, выстилали гать, клали булыжную мостовую, постепенно превращая её в автостраду, по которой двинулось молодое государство Российское.

Президентские указы — ещё одна метка, которую мы оставляем в бесконечном русском времени. Ещё один час, который мы проживаем в бесконечной русской истории. И все наши взлёты, потери, ужасные поражения и восхитительные победы, обретение великих героев и мучеников — это следование за нашей мистической путеводной звездой, звездой пленительного русского счастья. Эта звезда светит в каждую душу — даже самую опечаленную и гиблую, и не даёт ей погибнуть. Этот путеводный светоч и есть русская мечта.

Указы президента, в их экономической и политической форме обращённые к технократам, к хозяйственникам, управленцам заводов и корпораций, эти указы одухотворяются русской мечтой, наполняют её рациональным содержанием, опускают мечту на землю, чтобы она взмыла потом ещё выше и сияла ещё восхитительней.

О чём русская мечта? О чём мечтает русский народ, на что уповает во все тысячелетия своей истории, начиная с языческих сказочных времён, кончая сегодняшней цифровой реальностью? Волшебные сказки, которые мы читали, перелистывая чудные книги с иллюстрациями Билибина. Молодильные яблоки, волшебное одоление старости, немощи, дряхлости, преодоление хвори, преодоление самой огромной несправедливости на свете — смерти — с этими древними сказочными мечтаниями связан указ президента о продлении земной человеческой жизни, о создании новых больниц, сверхсовременных медицинских центров, которые должны победить болезни и продлить человеческую жизнь, сделать многолюдными наши сёла и города. Русские космисты, такие, как великий мечтатель Николай Фёдоров, создали сказочную небывалую утопию, согласно которой возможно воскрешение мёртвых. Современные люди должны соединиться в едином духовном стремлении, чтобы своим братством, своими трудами и радениями воскресить безвременно ушедших отцов. Разве не дышит это учение в указах, побуждающих нас стремительно развивать науки и цифровую реальность? Совершенствовать нашу общественную жизнь, душу отдельного человека и всего нашего общества, ибо по Фёдорову сказочное воскрешение возможно, когда сольются воедино великая наука и великая нравственность. И эта сказка о бессмертии, как и Фёдоровская утопическая мечта, начинает брезжить в закрытых лабораториях, где строят искусственный интеллект, где озарённый человек благоговеет перед всякой жизнью — жизнью цветка и звезды, продлевая эту жизнь не только себе и ближним, но и мирозданию, сберегая Вселенную от тепловой смерти.

Русский народ мечтал и продолжает мечтать о божественной справедливости, о благом устройстве земной жизни, о гармонии в отношениях между людьми, где сильный протягивает руку слабому. Где гордец или кичливый богач всегда проигрывает народному простаку, несущему людям добро. Именно на это стремление к гармонии, к преодолению мучительного неравенства, терзающего наше общество, направлен президентский указ о преодолении бедности. Только гармоничное общество, объединённое высшей целью, осенённое русской мечтой, способно осуществить прорыв, долгожданный рывок, к которому ведут президентские указы.

А скатерть-самобранка? Расстели её — и появятся на ней все яства, все царские блюда. А волшебный горшочек, в котором варится каша, и её так много, что она может напитать весь люд, насытить все города и селения? И всякий будет сыт и доволен. А удачливые молодцы, которые в одну ночь могут построить небывалой красоты дворцы, чудесные города? Ведь это всё та же русская мечта о семейном благе, о достатке, о крепкой крыше над головой, о красоте и порядке в наших сёлах, где больше не будет хрущоб и свалок. И там, где сегодня унылые, закопчённые посёлки с мёртвыми остановившимися заводами и печальными жителями, там возникнет город-сад. Тот самый, о котором мечтал Маяковский. Тот самый, о котором мечтали раненые войной, в линялых гимнастёрках садовники, разбивая сады на разорённой войной земле.

Об этом говорят указы президента, изложенные сухим языком государственных уложений, но таящие в себе вековечную русскую мечту о райских садах.

А ковёр-самолёт, а русский Икар, что карабкается на колокольню и оттуда летит на крыльях из бересты и воловьей кожи, ликует и славит Господа перед тем, как упасть и разбиться? А страна, которая пахала землю деревянной сохой, а потом, благодаря великой мечте, стала страной космических станций и ядерных установок? Об этом говорит указ о цифровой экономике, о народившейся цифросфере, потрясающей в своей сложности, красоте и опасности, цифросфере, которая вдруг явилась в наших семьях, в наших учебных классах, на поле боя, на огромных заводах и в громадных корпорациях. Сегодня цифра помогает взращивать пшеницу, проектировать сверхсложную машину, создавать сверхскоростные дороги. Всё это невозможно без вездесущей цифры, которую уже нельзя отвергнуть, а нужно понять, принять и одухотворить, сделать её помощником в наших духовных и трудовых победах. Об этом указ президента.

Указы — это поставленные цели. Так, как они ставились в прежние века, будь то уложения царей или директивы партийных съездов. Эти поставленные цели были достижимы, иногда целиком, иногда не в полной мере. Достижение этих целей передвигало страну с одной цивилизационной ступени на другую.

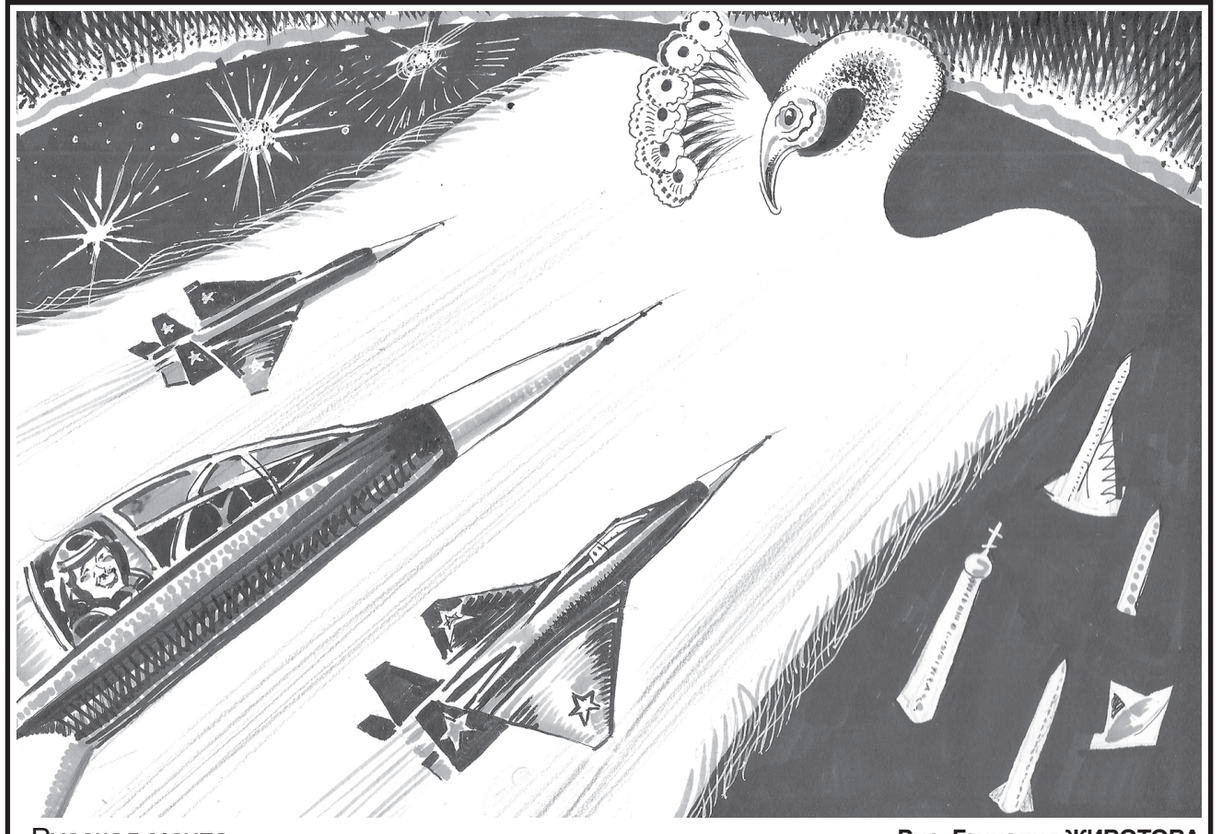

Русская мечта

Рис. Геннадия ЖИВОТОВА

Но цели отличаются от мечты. Мечта недостижима. Недостижима Полярная звезда. Мечта — это то, что существовало всегда, изначально, от зарождения народа в его непрерывном пути и странствии. Мечта — это то, что соединяет людей с абсолютным благом, с абсолютным совершенством, с абсолютной красотой и любовью. Мечта — это путь. Не из Москвы в Петербург. Не с Земли на Марс. А в то не очертанное, не запятнанное, не осквернённое, прекрасное в своей недостижимости будущее, которое, едва мы его коснёмся рукой, вновь удаляется в бесконечность.

Цель — это только ступень к великой мечте. Этих ступеней бесчисленное множество. По мере того, как мы поднимаемся по этим ступеням, соскальзывая и падая, мечта остаётся недостижимой и путеводной. Она спасает нас в самые страшные периоды нашей истории, она ведёт нас, и мы плывём за ней на обломках разбившегося в бурю корабля через пучину исторических вод, доплываем до нового берега, выходим на сушу и вновь строим наше великое государство.

По образованию я — инженер. Чувствую красоту математики, физики, самолётного крыла или отточенной лопатки турбины. Я занимаюсь политикой, принадлежа к тем, кто зовётся государственниками. Я вижу в государстве оплот и опору народной жизни. Есть государство — и есть народ. Исчезло государство — и народ превращается в пыль, в рассыпанное зерно, которое жадно расклёвывают слетевшиеся на обочину вороны. И сегодня, как и в прежние русские времена, мы живём мечтой. Вокруг нас столько неурядиц, много безжалостной несправедливости, много унывающих, кажется, погибших душой людей. Но эти временные напасти преодолимы. Мы живём с упованием на неизбежность нашего русского торжества. С этим упованием и мечтой мы идём в Бессмертном полку. С этой мечтой мы строим на Дальнем Востоке порты, трубопроводы и космодромы. С этой мечтой мы стремимся преодолеть терзающие нас распри, ненависть внутренние неурядицы. С этой мечтой мы обращаемся к богачам и толстосумам, хотим достучаться до их совести, до их оглохших сердец. Пусть поймут: всё, чем они владеют, всем этим они обязаны русскому народу, русским лесам, русским недрам. Всем они обязаны русскому государству, которое не отдаёт их на растерзание более сильным заморским стяжателям. И пусть докажут своему народу, что они — не слепые стяжатели, не ненасытные поедатели благ, рассматривающие Россию как добычу. Пусть они станут достойной частью нашего общества и народа. А на свои баснословные прибыли пусть строят не заморские кабаре, не содержат заморские футбольные клубы, не питают заводы и лаборатории чужих цивилизаций, которые зачастую действуют против России, против их Родины. Пусть не забывают, что построенные на эти деньги американские огнемёты нацелены на Россию.

Не боюсь показаться наивным, веря в преображение этих жестоковыйных людей. Ибо у них нет выхода: либо снискать доверие народа и государства, либо опрометью бежать из страны — туда, где их ждёт неизбежное разорение.

В нашей истории есть иные примеры. Демидовы и Строгановы, жестокосердные купцы и промышленники, они не просто набивали мошну они служили царю и России. Демидовские пушки громили шведов под Полтавой и Нарвой. А строгановские иконы с их божественными цветами и волшебными листьями, строгановские белые церкви — это чудо нашего русского искусства.

Указы Путина говорят об экономических и научных свершениях огромного масштаба. Они требуют специалистов, строителей новых мостов и дорог, врачей и ядерщиков, электронщиков и управленцев. Но я ожидаю, что эти указы в самом начале их воплощения вдохновят художников и писателей, и их творения тронут глубинные народные коды, а эти коды, разбуженные великолепными словами и образами, образами русской мечты, поднимут из донных глубин фантастические русские энергии, которые помогали нам одолеть все разрухи и неурядицы, все смутные времена и нашествия.

Есть указы великих князей, царей и вождей. Есть указы президента России. Но все они и есть заветы, ведущие наш народ к не затмеваемой русской мечте.

ПРИГЛАШАЕМ!

6 июня в 19 часов в Московском доме книги состоится презентация книги Александра Проханова "Паола Боа. Цифра".

Адрес магазина: ул. Новый Арбат, дом 8. Проезд до станций: метро "Арбатская", "Библиотека имени Ленина", "Александровский сад".

КЛЫКОВСКИЙ ЦЕНТР ПОД УГРОЗОЙ

Обращения к президенту Путину

Президенту Российской Федерации
Владимиру Владимировичу Путину

Уважаемый Владимир Владимирович!

Международный союз общественных объединений "Всеславянский Союз" обращается к Вам с просьбой обратить внимание на бедственное положение Международного общественного фонда славянской письменности и культуры, который в самое ближайшее время может лишиться переданного ему еще в 1992 году здания в центре Москвы.

На протяжении многих лет Фонд неустанно трудится на ниве распространения идей славянского единства и взаимности, ведет напряженную научную, культурную и просветительскую работу. Именно Международный фонд славянской письменности и культуры стал инициатором проведения в день памяти Просветителей славянских Кирилла и Мефодия ежегодного праздника, который с 1993 года приобрел статус государственного и с тех пор широко отмечается в России. Именно Фонд славянской письменности и культуры передал в дар городу Москве памятник равноапостольным братьям, украшающий ныне Славянскую площадь близ Кремля. В здании Фонда, бывшей городской дворянской усадьбе, на протяжении многих лет регулярно проводятся выставки и вернисажи, концерты и творческие встречи, круглые столы и занятия с детьми, многочисленные благотворительные мероприятия.

Являясь некоммерческой организацией, чья деятельность не приносит прибыли, Фонд на протяжении многих лет не без труда осуществлял арендные выплаты за переданное ему указом первого Президента РФ в пользование сроком на 49 лет здание. Однако ввиду финансовых трудностей, возникших в связи с отсутствием коммерческой составляющей в деятельности Фонда, организация просрочила ряд платежей. Ныне Фонд собрал недостающую сумму и готов погасить свой долг, однако теперь сложившаяся ситуация используется Федеральным государственным бюджетным учреждением культуры "Агентство по управлению и использованию памятников истории и культуры" как предлог для скорейшего выселения Фонда славянской письменности и культуры из занимаемого им здания. Есть основания полагать, что бескомпромиссная позиция этой организации вызвана желанием более "эффективного", нежели некоммерческая просветительская деятельность, использования дорогостоящей собственности в центре Москвы.

Утрата Фондом исторического здания станет необратимой потерей для международного и российского движения за славянские единство и взаимность, лишит Москву самобытного общественного просветительского центра и разрушит множество важнейших культурных, научных и благотворительных проектов и начинаний.

Обращаемся к Вам с просьбой помочь не допустить выселения Фонда, а также, учитывая сложившуюся ситуацию, оказать содействие в передаче здания в Черниговском переулке в безвозмездное пользование некоммерческой организации.

С искренней надеждой на Ваши внимание и помощь,

**Президиум
МСОО "Всеславянский Союз"**

**Председатель Президиума
МСОО Всеславянский Союз
доктор экономических наук,
член Союза писателей России
О.А. ПЛАТОНОВ**

Окончание — на стр. 6

КОРЕНЬ ЗЛА

У Александра Глебовича Невзорова заболел зуб. Но это был не его зуб, а это был зуб Виталия Дымарского. В этом зубе было дупло. А в дупле жил Станислав Александрович Белковский. Он жил скромно, без всякой мебели. В дальнем углу дупла стол гроб. В гробу лежал мёртвый Аркадий Бабченко. К нему то и дело подбегала Ксения Ларина, щупала пульс, наблюдая, не воскреснет ли он. Аркадий Бабченко не воскресал. Тогда друзья Аркадия Бабченко в деле его воскрешения решили прибегнуть к магическим средствам. Дупло посетил Алексей Алексеевич Венедиктов, набросил на лицо Аркадия Бабченко свои седые волосы и долго ими тряс, осыпая лицо Аркадия Бабченко перхотью. Но Аркадий Бабченко не воскресал.

Потом к дуплу подъехала Ксения Собчак. Она села на лицо Аркадия Бабченко и стала есть гороховый суп. Но Аркадий Бабченко не воскресал. Тогда в дупле появилась Майя Пешкова. Она разделась и легла в гроб рядом с Аркадием Бабченко, надеясь своим нежным женским телом согреть остывшего Аркадия Бабченко и тем самым его воскресить. Но Аркадий Бабченко не воскресал.

А в соседнем дупле, которое образовалось в другом зубе Виталия Дымарского, жили гастарбайтеры. Это были сотрудники СБУ. Они следили за тем, чтобы Аркадий Бабченко не воскрес, потому что Аркадий Бабченко дал подписку о невоскресении.

Тем временем Александр Глебович Невзоров ждал, когда же, наконец, Россия погрузится в ад. Россия намеревалась погрузиться в ад, но с этим медлила. И Александр Глебович Невзоров очень огорчался. От огорчения из него выпала одна часть его тела, которую в народе называют корень — корень зла. Александр Глебович Невзоров попытался вернуть корень зла на место, но корень не возвращался. И тогда Александр Глебович засунул его в рот своему другу Шнуру. Но во рту Шнура было очень много подобных корней. Шнур выплюнул корень зла, который засунул ему в рот Александр Глебович Невзоров. Он плюнул корнем в небо. А в небе в это время пролетал малайзийский "Боинг". Корень сбил его. Когда началось исследование обломков "Боинга", в нём обнаружили корень. Эксперты и следователи из Амстердама решили найти в этом корне русский след. Однако их удивило то, что корень был чёрный. И это изменило ход следствия. Следователи и эксперты из Амстердама поехали в Африку искать ту воинскую часть, из которой чёрный корень зла был доставлен на Украину. Они не знали, что корень Александра Глебовича Невзорова чёрный, потому что Александр Глебович Невзоров долгое время работал в шахте. Корень вобрал в себя каменноугольную пыль и крошку. От пыли он был чёрный, а от крошки — шероховатый.

Следствие окончательно запуталось, когда в обломках "Боинга" была обнаружена часть женского тела, которая в древних трактатах по дамской анатомии зовётся "блюдо любви". Это блюдо любви не имело опознавательных знаков, не имело заводской маркировки. Следователям не удалось узнать его происхождение. И они заподозрили русский след. А в действительности блюдо любви принадлежало Евгении Марковне Альбац, которая, узнав о смерти Аркадия Бабченко, лишилась блюда любви. Она не могла слишком долго обходиться без блюда любви и решила заказать себе новое блюдо. Она отправилась на авиационный завод Сухого и заказала у инженеров новое блюдо любви. Но инженеры были агентами ФСБ, и они изготовили ей блюдо любви, снабжённое фотоаппаратурой, позволяющей делать аэрокосмические съёмки. Когда Евгения Марковна Альбац запускала блюдо любви в небо, то с него можно было вести наблюдение за поведением Алексея Навального и в нужный момент его арестовывать. Блюдо любви было сделано из металла, который светился, и свечение его было ярче солнца. Люди, выходившие на улицы городов наблюдать летающее блюдо любви, вынуждены были смотреть на него сквозь закопчённое стёклышко, но некоторым не помогала даже копоть, и они слепли.

В это время, когда Виталий Дымарский возвращался из бара, ему на пути попались бородатые страшные казаки из газеты "Завтра". Один из них слегка саданул Виталия Дымарского кулаком в челюсть. От сотрясения все, кто жил в дуплах во рту у Виталия Дымарского, высыпали наружу. Гастарбайтеры, которые были агентами СБУ, оказались разоблачёнными, и их взяли под стражу.

Аркадий Бабченко воскрес и женился на девице Антоне Красовском, и их обвенчал священник Всеволод Чаплин. А Станислав Александрович Белковский, оказавшийся вне дупла, стал обманутым дольщиком. Александр Глебович Невзоров продолжал следить за тем, как Россия погружается в ад. Но та всё не погружалась. Зато Шнур нашёл себе новую забаву: он стал плеваться находящимися у него во рту корнями зла и с их помощью сбивал пролетающие над ним самолёты. Самолёты падали и рассыпались. Некоторые из разбившихся самолётов подлежали ремонту. Их ремонтировали, и они пополняли парк самолётов Саратовских авиалиний.

Александр ПРОХАНОВ

ТАБЛО:

● Встреча Путина и Трампа, о подготовке которой администрацией президента США сообщила "Уолл-Стрит джорнел", скорее всего, может состояться только после американских промежуточных выборов, которые должны пройти 6 ноября, и в случае их положительного исхода для Республиканской партии, сообщают источники из Филадельфии…

● По мнению экспертов СБД, приезд наследного принца ОАЭ Мухаммеда ибн Зайд аль-Нахайяна в Россию и подписание им пакета документов по двустороннему сотрудничеству, включая оборонную сферу, являются ещё одним этапом подготовки Кремля к намеченному на 22 июня саммиту ОПЕК в Вене, где будут решаться вопросы по таким фундаментальным характеристикам мирового рынка "чёрного золота", как объёмы добычи и связанный с ними предполагаемый уровень цен предложения…

● Заявленная министрами обороны РФ и Израиля Сергеем Шойгу и Авигдором Либерманом после встречи в Москве четырёхсторонняя, с согласия Ирана и Сирии, договорённость о создании на израильско-сирийской границе "зоны безопасности", из которой будут выведены иранские вооружённые формирования, может решить ключевую на нынешнем этапе для предотвращения эскалации ближневосточного конфликта проблему безопасности еврейского государства, передают из Бейрута…

● Согласно утверждениям инсайдерских источников, отставки начальника главного следственного управления (ГСУ) СК по Москве Александра Дрыманова и начальника управления кадров СК России генерал-майора Виктора Долженко не связаны с сенсационным исчезновением трёх миллионов евро из средств, изъятых у полковника Дмитрия Захарченко…

● Наши тбилисские корреспонденты указывают, что массовые протесты прозападной оппозиции в Грузии имеют своей целью создание сухопутного "коридора" в Армению, после чего новое руководство в Ереване должно резко активизировать уже начатый им процесс "антироссийского разворота" с использованием фактора военной базы РФ в Гюмри…

● Заявление президента Сербии Александра Вучича о том, что признание официальным Белградом воссоединения Крыма с Россией было бы равнозначным признанию независимости Косова и Метохии, следует рассматривать как попытку подключить национально-патриотические настроения сербского общества к курсу на "евроинтеграцию" и внести дополнительный раскол в отношения между двумя славянскими народами, такие оценки циркулируют в дипломатических кругах российской столицы…

● Фактическое отсутствие реакции Газпрома на действия по изъятию в странах ЕС активов этой российской "естественной монополии" и её дочерних структур в соответствии с решением Стокгольмского арбитража о выплате "Нафтогазу" 4,63 млрд. долл. за недополученные этой украинской компанией объёмы российского транзита обусловлено необходимостью завершить реализацию проекта "Северный поток-2", такая информация поступила из Берлина…

АГЕНТУРНЫЕ ДОНЕСЕНИЯ СЛУЖБЫ БЕЗОПАСНОСТИ "ДЕНЬ"

18022
4 607145 609998